

**Základní škola Mladá Boleslav
Komenského náměstí 91
příspěvková organizace**

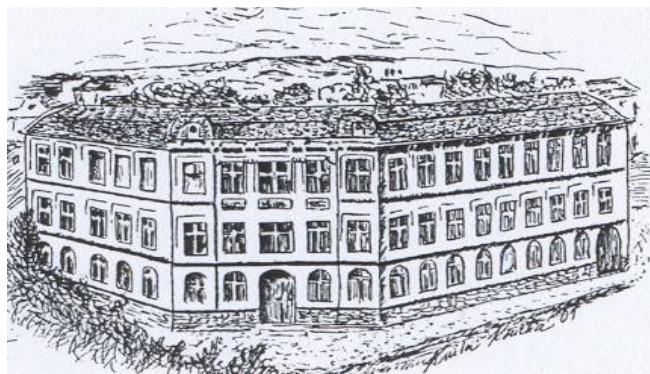

**Výroční zpráva
Školní rok 2022/2023**

Zpracovali: Mgr. Bc. Matěj Povšík
Mgr. Bc. Simona Schwaningerová
Mgr. Veronika Brejchová
Bc. Adam Schwaninger
Hana Mlejnková
Jiřina Mizerová

Výroční zpráva byla schválena školskou radou dne: 27. 10. 2023

Výroční zpráva byla projednána pedagogickým sborem dne: 27. 10. 2023

1. ZÁKLADNÍ ÚDAJE O ŠKOLE	3
1.1. PŘEHLED HLAVNÍ ČINNOSTI ŠKOLY (PODLE ZŘIZOVACÍ LISTINY)	4
1.2. CHARAKTERISTIKA ŠKOLY.....	4
2. PŘEHLED OBORŮ VZDĚLÁVÁNÍ.....	5
2.1. UČEBNÍ PLÁN ŠKOLNÍHO VZDĚLÁVACÍHO PROGRAMU PRO ZÁKLADNÍ VZDĚLÁVÁNÍ ZÁKLADNÍ ŠKOLY MLADÁ BOESLAV, KOMENSKÉHO NÁMĚSTÍ 91	5
2.1.1. 1. STUPEŇ	5
2.1.2. 2. STUPEŇ	6
3. PERSONÁLNÍ ZABEZPEČENÍ ČINNOSTI ŠKOLY	7
3.1. ZÁKLADNÍ ÚDAJE O PRACOVNÍCÍCH ŠKOLY (K 30. 6. 2023).....	7
3.2. VĚKOVÁ STRUKTURA PEDAGOGICKÝCH PRACOVNÍKŮ (K 30. 6. 2023).....	7
3.3. PEDAGOGIČTÍ PRACOVNÍCI – PODLE NEJVYŠŠÍHO DOSAŽENÉHO VZDĚLÁNÍ (K 30. 6. 2023).....	7
3.4. PEDAGOGIČTÍ PRACOVNÍCI – PODLE DÉLKY PRAXE (K 30. 6. 2023)	7
3.5. VE ŠKOLNÍM ROCE 2022/2023 PRACOVALO VE ŠKOLE 57 ZAMĚSTNANCŮ	8
4. POČTY ŽÁKŮ.....	10
4.1. UMÍSTĚNÍ ŽÁKŮ NA STŘEDNÍ ŠKOLY:	10
4.2. ŠKOLNÍ DRUŽINA	11
5. VÝSLEDKY VZDĚLÁVÁNÍ ŽÁKŮ	13
5.1. PROSPĚCH ŽÁKŮ	13
5.2. VÝCHOVNÁ OPATŘENÍ	13
5.3. PODPORA VZDĚLÁVÁNÍ CIZINCŮ.....	13
5.4. MIMOŘÁDNÉ VÝSLEDKY A ÚSPĚCHY ŽÁKŮ	14
5.5. TESTOVÁNÍ DEVÁTÉHO ROČNÍKU	15
6. PREVENCE RIZIKOVÉHO CHOVÁNÍ.....	15
KROUŽKY VE ŠKOLNÍM ROCE 2022/2023	17
7. DALŠÍ VZDĚLÁVÁNÍ PEDAGOGICKÝCH PRACOVNÍKŮ	17
8. AKCE ŠKOLY.....	18
VÁNOČNÍ ZÁJEZD DO PAŘÍŽE	18
POZNÁVACÍ ZÁJEZD DO ŠPANĚLSKA S VÝUKOU	19
ZÁJEZD DO ITÁLIE	21
POZNÁVACÍ ZÁJEZD A JAZYKOVÝ KURZ VE VELKÉ BRITÁNII.....	21
VÁNOČNÍ JARMARK.....	22
8.1. VÝUKOVÉ A PRŮŘEZOVÉ AKTIVITY	23
1. INSPEKCE.....	23
2. HOSPODAŘENÍ ŠKOLY	24
UKAZATEL.....	24
SKUTEČNÉ VÝDAJE NA JEDNOTKU VÝKONU	25
SKUTEČNÉ NÁKLADY NA ZAMĚSTNANCE.....	25
11. CELOŽIVOTNÍ UČENÍ.....	33
12. PROJEKTY	33
12.1. ŠABLONY	33
12.2. OVOCE DO ŠKOL.....	33
12.3. TANDEMY.....	34
13. SPOLUPRÁCE S RODIČI A OSTATNÍMI PARTNERY ŠKOLY.....	35

1. Základní údaje o škole

Název školy	Základní škola Mladá Boleslav, Komenského náměstí 91, příspěvková organizace
Adresa školy	Komenského náměstí 91, Mladá Boleslav
IČO	75034042
Bankovní spojení	516902340247/0100
Telefon	326 321 794
E-mail	info@2zsmb.cz
Adresa internetové stránky	www.2zsmb.cz
Právní forma	PO
Rok založení	1883
Zařazení do sítě škol	2. 4. 1996
Název zřizovatele	Statutární město Mladá Boleslav
Vedoucí a hospodářští pracovníci	Ředitel: Mgr. Bc. Matěj Povšík
	Zástupkyně ředitele: Mgr. Bc. Simona Schwaningerová
	Zástupkyně ředitele pro 1. stupeň: Mgr. Marie Tomsová
	Finanční účetní: Hana Mlejnková
Školská rada	Za rodiče: Mgr. Hana Goldmanová Bc. Lucie Nechod'omová, DiS. Za zřizovatele: Martina Hellerová Mgr. Markéta Tomčíková Za ZŠ: Mgr. Jana Kofrová PhDr. Jana Horáčková, Ph.D.

1.1. Přehled hlavní činnosti školy (podle zřizovací listiny)

Organizace je základní škola se školní družinou a se školní jídelnou. Její činnost je vymezena zákonem č.561/2004 Sb., o předškolním, základním, středním a vyšším odborném a jiném vzdělávání.

1.2. Charakteristika školy

Základní škola Mladá Boleslav, Komenského náměstí 91 byla zřízena usnesením Zastupitelstva města Mladá Boleslav č. 2997 ze dne 29. srpna 2002 jako příspěvková organizace k 1. lednu 2003.

Základní škola Mladá Boleslav, Komenského náměstí 91 je středně velká městská škola, založena roku 1883. Je úplnou základní školou, která poskytuje základní vzdělání cca 570 dětem v 1. až 9. postupném ročníku, přičemž v každém ročníku jsou většinou 2 či 3 paralelní třídy. Výuka na 1. stupni probíhá převážně v budově č.p. 94, na 2. stupni v budově č.p. 91. Obě školní budovy jsou umístěny ve výhodné poloze v centru města, jsou snadno dosažitelné městským linkovým autobusem. Mezi budovami se rozkládá městský park.

Škola je zaměřena na výuku cizích jazyků. To se odráží v učebním plánu školy, její organizaci i rozšiřujících aktivitách. Žáci se dělí na druhém stupni do jazykových a standardních skupin na základě testů na konci 5. ročníku, přicházejí k nám v tuto chvíli i žáci z jiných škol. K dělení dle kritéria výběrovost dochází pouze v hodinách jazyků, vše ostatní probíhá v kmenových třídách. Druhým cizím jazykem je němčina nebo španělština.

Součástí nabídky rozšířené výuky cizích jazyků je také:

- přítomnost rodilého mluvčího
- konverzační soutěže v anglickém jazyce
- jazykově-poznávací zájezdy do zahraničí (Spojené království, Španělsko)

Součástí školy jsou školní družina a školní jídelna.

Škola poskytovala základní vzdělání žákům 1. – 9. ročníku.

2. Přehled oborů vzdělávání

Škola poskytovala základní vzdělání žákům 1. – 9. ročníku,
obor vzdělávání 79-01-C/01 Základní škola.

vzdělávací program	zařazené třídy
Školní vzdělávací program pro základní vzdělávání ZŠ Mladá Boleslav, Komenského nám. 91	22

2.1. Učební plán školního vzdělávacího programu pro základní vzdělávání Základní školy Mladá Boleslav, Komenského náměstí 91

Ve školním roce 2022/2023 se na naší škole vyučovalo podle dvou vzdělávacích programů. 1. až 9. ročníky se vzdělávaly podle ŠVP č. j. ZŠ MB 311/2019.

2.1.1. 1. stupeň

Tabulka udává počet vyučovacích hodin příslušného předmětu týdně.

	1. ročník	2. ročník	3. ročník	4. ročník	5. ročník	Celkem
Český jazyk	8	8	8	7	7	38
Anglický jazyk	1	2	3	3	3	12
Matematika	4	5	5	5	5	24
Prvouka	2	2	3	0	0	7
Přírodověda	0	0	0	2	1	3
Vlastivěda	0	0	0	2	2	4
Hudební výchova	1	1	1	1	1	5
Výtvarná výchova	1	1	1	2	2	7
Praktické činnosti	1	1	1	1	1	5
Tělesná výchova	2	2	2	2	2	10
Volitelné před.	0	0	0	1	1	2
Informatika	0	0	0	0	1	1
Celk. zákla. dot.	18	18	22	23	23	104
Celk. dispo. dot.	2	4	2	3	3	14
CELKEM	20	22	24	26	26	118

2.1.2. 2. stupeň

Tabulka udává počet vyučovacích hodin příslušného předmětu týdně.

Vlevo od lomítka vždy stojí údaj pro standardní třídy, vpravo od lomítka pro jazykové třídy.

	6. ročník	7. ročník	8. ročník	9. ročník	CELKEM
Třídy (standardní / jazyková)	S / J	S / J	S / J	S / J	S / J
Český jazyk	5 / 4	5 / 5	5 / 5	5 / 5	20 / 19
Anglický jazyk	3 / 3	3 / 3	3 / 3	3 / 3	12 / 12
Druhý cizí jazyk	0 / 3	2 / 3	2 / 3	2 / 3	6 / 12
Matematika	4 / 4	4 / 4	4 / 4	5 / 5	17 / 17
Informatika	1 / 1	0 / 0	0 / 0	0 / 0	1 / 1
Dějepis	1 / 1	2 / 2	2 / 2	2 / 2	7 / 7
Občanská výchova	1 / 1	1 / 1	1 / 1	1 / 1	4 / 4
Rodinná výchova	1 / 1	1 / 1	0 / 0	0 / 0	2 / 2
Fyzika	1 / 1	1 / 1	2 / 2	2 / 2	6 / 6
Chemie	0 / 0	0 / 0	2 / 2	2 / 2	4 / 4
Přírodopis	2 / 2	2 / 2	1 / 1	1 / 1	6 / 6
Zeměpis	2 / 2	2 / 2	2 / 2	1 / 1	7 / 7
Hudební výchova	1 / 1	1 / 1	1 / 1	1 / 1	4 / 4
Výtvarná výchova	2 / 2	1 / 1	1 / 1	2 / 2	6 / 6
Tělesná výchova	2 / 2	2 / 2	2 / 2	2 / 2	8 / 8
Praktické činnosti	0 / 0	1 / 1	1 / 1	1 / 1	3 / 3
Konverzace v AJ	0 / 1	0 / 1	0 / 1	0 / 1	0 / 4
Domácnost	0 / 0	0 / 1	0 / 1	0 / 1	0 / 3
Zajímavá věda	1 / 0	0 / 0	0 / 0	0 / 0	1 / 0
Počítačová gramotnost	1 / 0	0 / 0	0 / 0	0 / 0	1 / 0
Sportovní hry	1 / 0	1 / 0	0 / 0	0 / 0	2 / 0
Literární seminář	0 / 0	0 / 0	0 / 0	1 / 0	1 / 0
Přírodovědné praktikum	0 / 0	0 / 0	1 / 0	0 / 0	1 / 0
Celkem základní dotace	25	28	29	30	112
Celkem disponibilní dotace	4 / 4	2 / 2	2 / 2	2 / 2	10 / 10
CELKEM	29 / 29	30 / 30	31 / 31	32 / 32	122

3. Personální zabezpečení činnosti školy

Ve školním roce 2022/23 bylo na škole otevřeno 22 tříd (11 na prvním stupni, 11 na druhém), 5 oddělení školní družiny.

Rozdělení zaměstnanců školy, kteří v nich pracovali, znázorňují následující tabulky:

3.1. Základní údaje o pracovnících školy (k 30. 6. 2023)

Počet pracovníků				
celkem fyzický/přepočtený	nepedagogických fyzický/přepočtený	pedagogických fyzický/přepočtený	pedagogických interních/externích	pedagogických -s odbornou kvalifikací
57/52,95	18/17,44	39/35,51	39	36

3.2. Věková struktura pedagogických pracovníků (k 30. 6. 2023)

Počet pedagogických pracovníků	do 30 let	31-40 let	41-50 let	51-60 let	nad 60 let	Z toho důchodci	Průměrný věk
Celkem	4	8	9	8	10	5	48,27
z toho žen	3	7	9	8	7	4	

3.3. Pedagogičtí pracovníci – podle nejvyššího dosaženého vzdělání (k 30. 6. 2023)

Počet pedagogických pracovníků – dosažené vzdělání				
vysokoškolské – magisterské a vyšší	vysokoškolské - bakalářské	vyšší odborné	střední	základní
31	2	0	6	0

3.4. Pedagogičtí pracovníci – podle délky praxe (k 30. 6. 2023)

Počet pedagogických pracovníků s praxí				
do 6 let	do 12 let	do 19 let	do 27 let	více než 27 let
6	6	8	9	10

3.5. *Ve školním roce 2022/2023 pracovalo ve škole 57 zaměstnanců*

FYZICKÉ A PŘEPOČTENÉ OSOBY	
Úsek školy	Počet fyzických/přepočtených osob
Pedagogičtí pracovníci ZŠ	34/31,545
Pedagogičtí pracovníci ŠD	5/3,97
Pracovníci ŠJ	8/8
Hospodářský a technický úsek	10/9,44

Vedení školy: Mgr. Bc. Matěj Povšík, ředitel školy
Mgr. Bc. Simona Schwaningerová, zástupkyně ředitele
Mgr. Marie Tomsová, zástupkyně ředitele pro 1. stupeň

Výchovný poradce: Mgr. Bc. Simona Schwaningerová

Školní psycholog: Mgr. Michaela Žáková

Speciální pedagog: Mgr. Zdeněk Vranovský

Pedagogičtí pracovníci 2. ZŠ Mladá Boleslav

TITUL, PŘÍJMENÍ, JMÉNO	VYUČOVAL/A	TŘÍDNÍ
Mgr. Adamů Radka	M, Z	-
Mgr. Bahník Pavel	1. stupeň, Přv, Vla	5.A
Mgr. Bartoníčková Andrea	1. stupeň	3.B
Mgr. Bílková Blanka	1. stupeň, AJ	5.B
Mgr. Brejchová Veronika	ČJ, D, VV, Dom	9.B
Buben Petr	TV, PČ, SH, Dom	-
Mgr. Dolenská Dana	1. stupeň, VV, PČ	1.B
Mgr. Dolenská Eva	1. stupeň, HV	2.A
Mgr. Ďuranová Monika	NJP, NJ, Inf, D, PG, VV	6.B
Ph.Dr. Horáčková Jana Ph.D.	M, F	6.A
Mgr. Aneta Houšková	1. stupeň, Vla	2.B
Bára Jancáková	AK	-
Mgr. Kafková Alena	HV, ČJ	-
Mgr. Kočí Naděžda	AJ, ČJ	-
Mgr. Kofrová Jana	1. stupeň, VV	3.A
Mgr. Kolínská Tereza	ČJ, AJ, D	-
Mgr. Kopuleťá Hana	ŠJ, ŠJP, VV	-
Mgr. Koutová Žaneta	1. stupeň, PČ	4.A
Bc. Kovačiková Nikola	TV, AJ, Z, Inf, Přv	7.C
Mgr. Kozjaková Jana	1. stupeň, M	4.C
Mgr. Krupichková Maria	AK, VV	-
Mgr. Bc. Macková Hana	Př, Z, PřP, ZV, Fy, RV	8.B
Mgr. Pletková Dagmar	1. stupeň, VV, AK, AJ	1.A
Mgr. Bc. Povšík Matěj	Inf, D, TV, OV, VV	9.C
Bc. Schwaninger Adam	TV, Př, Z	7.B
Mgr. Bc. Schwaningerová Simona	ČJ, LS	9.A
Mgr. Šnejdarová Věra	ČJ, AJ, TV, SH	7.C
Mgr. Šimková Jana	AJ, AK	-
Mgr. Šimonová Iveta	M, AJ	8.A
Mgr. Šimonová Lenka	D, OV, PČ, RV, Dom	8.C
Mgr. Švadláková Anna	Nj, NjP, OV, RV, Prv, Přv, VV, PČ	-
Mgr. Tomsová Marie	1. stupeň, AJ, AK, VV	4.B
Ing. Trojanová Šárka	AJ, OV	-
Mgr. Vejvalková Petra	Ch, F	-
Mgr. Zdeněk Vranovský	CČJ, speciální pedagog	-

4. Počty žáků

Školu navštěvovalo k 30. 9. 2022 566 žáků (z toho 3 v cizině). Byli zařazeni do 22 tříd, na 1. stupni bylo 11 tříd, na 2. stupni 11 tříd.

Do 1. ročníku bylo u zápisu celkem 62 žáků a do 1. tříd nastoupilo 48 žáků.

4.1. Umístění žáků na střední školy:

Z 5. ročníku bylo přijato 12 žáků na osmiletá gymnázia.

Z 9. ročníku odešlo 66 žáků na školy v ČR, 1 žákyně v zahraničí:

- Gymnázium MB (4)
- Boleslavská soukromá SŠ (3)
- OA MB (17)
- SPŠ MB (6)
- SOŠ Jičínská MB (1)
- SZŠ MB (3)
- Škoda Auto a.s. (4)
- SUŠ Lysá nad Labem (1)
- SOŠ a SOU Horky nad Jizerou (7)
- SUPŠ a VOŠ Turnov (1)
- SPŠ Kutná Hora (1)
- Gymnázium Jablonec nad Nisou (1)
- Gymnázium Praha (1)
- SZŠ Liberec (1)
- SHŠ Turnov (1)
- SOŠ a SOU Hermés (4)
- SHŠ Poděbrady (1)
- SOŠ Karmel (1)
- SZŠ Kopidlno (2)
- SOŠ multimediálních studií Poděbrady (1)
- SŠ gastronomie a podnikání Praha (1)
- SOŠ veterinární Hradec Králové (1)
- SPŠ stavební Praha (1)
- SSŠ Kosmonosy (2)

4.2. Školní družina

	2022/2023
Počet oddělení	5
Počet žáků celkem	135
Počet vychovatelek	5

Obecná charakteristika

Dětem ve školní družině jsou nabídnuty různé aktivity - relaxace: čtení pohádek, poslech hudby, hry vedené vychovatelkami. V jarních a podzimních měsících hodně sportujeme na školním hřišti, pouštíme draky, pořádáme sportovní soutěže. V zimních měsících chodíme sáňkovat a bobovat. Pořádáme soutěže v poznávání stop zvířat, stavění sněhuláků, stavění hradů ze sněhu. Hodně chodíme na vycházky poznávat život našeho města, okolí a okolní přírodu. Sledujeme změny v přírodě po celý rok.

Ke své činnosti využíváme prostory budovy školy - počítačovou učebnu, tělocvičnu, sál, sociální zařízení, hřiště vedle ZŠ.

Zpráva o činnosti školní družiny za rok 2022/2023

V letošním školním roce probíhala činnost ve školní družině úspěšně. Kromě pravidelných činností se chodilo hrát si do parku, sportovat na hřiště a do tělocvičny, na vycházkách se pozorovala příroda a blízké okolí. Kreslilo se, zpívalo, pracovalo se s nejrůznějším materiálem.

Podzimní měsíce patřily sběru kaštanů a žaludů, z přírodních materiálů se vyráběly domečky pro skřítky. Nechyběla oblíbená Drakiáda. Účastnili jsme se akce pro Klaudiánovu nemocnici, kde jsme vyráběli z jakéhokoliv materiálu čtyřlístek.

V zimním období se uskutečnila vánoční besídka. Všichni si zatančili a zasoutěžili na oblíbeném maškarním bále.

Na jaře se připomněl Měsíc knihy a to soutěží zaměřenou na znalost pohádek. Svou dobrou paměť žáci prověřili soutěží v hraní pexesa. Nechyběly aktivity zaměřené k Velikonocům a ke Dni Země. Pro naše maminky žáci vyrobili dárečky a přáníčka.



5. Výsledky vzdělávání žáků

Ve školním roce 2022/2023 se na naší škole vyučovalo podle jednoho vzdělávacího plánu.

5.1. Prospěch žáků

Počet žáků celkem	Prospěl s vyznamenáním	Prospěl	Slovní hodnocení	Neprospělo	Opravné zkoušky
566	156	397	2	13	7

5.2. Výchovní opatření

Ve školním roce 2022/2023 bylo řešeno 12 případů výchovných a výukových problémů žáků společně s rodiči. Nejčastěji se jednalo o neplnění školních povinností a špatný prospěch, nevhodné chování k dospělým a spolužákům, záškoláctví a časté absence. Některých jednání se účastnily i kurátorky OSPOD MB a Policie ČR.

Ve škole jsou žáci se speciálními vzdělávacími potřebami (viz tabulka). Po vyšetření v PPP nebo SPC jsou žákům vypracovány IVP a PLPP. PLPP byl vypracován i pro žáky s OMJ. Žáci s poruchami učení navštěvují jednou týdně předmět Dyslektické nápravy vedený výchovnou poradkyní, učitelkou českého jazyka a učitelkou matematiky. V hodinách je jim věnována speciální péče s ohledem na konkrétní poruchu. Pedagogické intervence probíhaly pravidelně.

Integrovaní žáci

SPU	zrakové	sluchové	řeči	tělesné	mentální	komb.	chov.	celkem
36	0	1	2	0	0	0	5	44

5.3. Podpora vzdělávání cizinců

Na naší základní škole se věnujeme vzdělávání žáků cizinců již několik let. Učíme děti z různých zemí, například z Ruska, Mongolska, Ukrajiny, Bulharska, Vietnamu atd. Jazyková bariéra velmi ovlivňuje začlenění, výuku i socializaci žáka. V rámci jazykové podpory žáků cizinců docházelo na hodiny českého jazyka celkem 15 žáků. Proto jsme se zaměřili na rozvíjení a především porozumění jednoduchých pokynů v českém jazyce. Žáci dostali adresy na doučování českého jazyka realizované neziskovými organizacemi.

V rámci výuky se žákům připomněli kladné postoje ke kulturní různorodosti a hodnotám. V rámci prevence jsme tak předcházeli xenofobnímu jednání ze strany žáků. Učitelé připravovali jednoduché učební texty, srozumitelné zadání pro jednotlivé předměty.

5.4. Mimořádné výsledky a úspěchy žáků

V souladu se zaměřením školy se našim žákům tradičně dařilo v cizojazyčných konverzačních soutěžích (olympiádách), kde se dokázali prosadit v konkurenci žáků základních škol a v některých kategoriích i osmiletých gymnázií z regionu. Dále se kromě obvyklých sportovních úspěchů naši žáci dobře umísťovali také ve výtvarných i přírodovědných soutěžích.

Název akce	Počet žáků
Konverzační soutěž v NJ (okresní)	2
Chemická olympiáda (krajské)	1
Konverzační soutěž v AJ (okresní)	4
Olympiáda z ČJ	2
Matematický klokan (okresní)	1
Dějepisná olympiáda (okresní)	1

5.5. Testování devátého ročníku

Na podzim tohoto školního roku proběhlo dvojí testování znalostí a dovedností žáků devátých tříd. První testování z matematiky, českého jazyka a anglického jazyka proběhlo pod záštitou společnosti SCIO. Testy byly objednány pro devátáky mimo jiné i proto, aby měli zpětnou vazbu z porovnání s mnohem větším počtem vrstevníků, než je na naší škole. Výsledky poskytují podrobnou informaci o tom, ve kterých oblastech jednotlivých předmětů se žákovi daří, a kde má naopak větší mezery. Vzhledem k termínu zveřejnění výsledků má tak každý účastník ještě čas pracovat na sobě cíleně před termínem přijímacích zkoušek. Další důležitou informací může být přehled výsledků účastníků testu v závislosti na typu školy/učiliště, kam se hlásí.

6. Prevence rizikového chování

Metodik prevence – Mgr. Veronika Brejchová

Výchovná komise – zástupce vedení školy, výchovná poradkyně Mgr. Bc. Simona Schwaningerová

třídní učitel

Školní psycholog – Mgr. Michaela Žáková

Ve školním roce 2022/2023 škola nejčastěji řešila drobnější rozdíly mezi žáky, při kterých docházelo k postrkování či slovním útokům. Na jednotlivé případy se přišlo díky reakcím spolužáků a díky obezřetnosti pedagogických pracovníků. V loňském školním roce jsme museli řešit i zvýšený počet kouření žáků 2. stupně v prostorách školy. Konkrétně se jednalo o kouření elektronických cigaret.

V loňském školním roce jsme do plánu primární prevence začlenili programy, které se v minulých letech už osvědčily. Zachovali jsme spolupráci s policií, probační a mediační službou apod. Nadále již druhým rokem spolupracujeme s organizací ADVAITA. Konkrétně u nás realizovala programy Krása a zdraví, Co už není sexy? a Drogy a my. Na prvním stupni proběhly primární programy Jak správně naložit se svými penězi, Jak se stát dobrým kamarádem a Jak správně používat IT média organizace Etické dílny.

Prevence rizikového chování na silnici byla realizována pro první stupeň na dopravním hřišti. Pro žáky prvního i druhého stupně byl nadále realizován program VZPoura úrazům, který vedli ambasadoři VZP, kteří sami byli účastníky vážných nehod, jež razantně ovlivnily jejich život. Nadále naši školu navštívili zaměstnanci Nadačního fondu Škoda auto s programy Na silnici bezpečně, Cestující v autě, Chodec, Cyklista a viditelnost a Na silnici bezpečně.

V tomto školním roce jsme spolupracovali i s DDM Mladá Boleslav. Žáci se konkrétně účastnili programů Bezpečnost není samozřejmost, Mám to v hlavě v pořádku? a Můj (ne)přítel internet.

Již tradičně naši školu navštívila Městská policie Mladá Boleslav, navázali jsme na spolupráci se SZŠ Mladá Boleslav, jejíž žáci učí naše žáky první pomoc, navštívili jsme Muzeum PČR v Praze, Památník Terežín a nově i vzdělávací program v Památníku Lidice.

V tomto školním roce měli žáci i celý pedagogický sbor možnost přiučit se i něco o sebeobraně díky Petr Mazal Institutu, nadále byli žáci obeznámeni s prací horské služby i hasičského sboru.

Jako každý rok, tak i letos, proběhla přednáška Probační a mediační služby Mladá Boleslav a někteří devátáci navštívili i soudní přeličení s mužem, který distribuoval návykové a omamné látky právě na Mladoboleslavsku.

Již podruhé k nám zavítalo divadlo Fórum, tentokrát s představením zaměřeným na finanční gramotnost. Divadelní představení World of Fake Divadelního spolku Šprajc zhlédli naši sedmáci přímo v Městském divadle Mladá Boleslav.

Preventivní působení ve všech oblastech rizikového chování je v kompetenci třídních učitelů. Závažnější přestupky řešily v průběhu roku výchovné komise – obvykle ve složení třídní učitel, zástupce vedení školy a výchovná poradkyně, případně školní psychologka. Z jednání byly pořizovány písemné záznamy.

Šlo o problémy záškoláctví, vzájemné vztahy mezi žáky, hrubou nekázeň, podvody či kouření. Řešení těchto záležitostí vede v patronaci výchovná poradkyně. Samozřejmá je spolupráce s OSPOD i se státní policií.



Kroužky ve školním roce 2022/2023

Kroužky	Počet kroužků
Příprava na PZ ČJ	2
Příprava na PZ M	2
Školní časopis	1
Angličtina	1
Anglický klub	1
Keramika	1

7. Další vzdělávání pedagogických pracovníků

Další vzdělávání pedagogických pracovníků proběhlo v souladu s plánem DVPP a průběžné nabídky.

Společná školení proběhla k tématům:

- Individuálního vzdělávání.
- Formativní hodnocení.
- Leadership pro zástupkyně ředitele školy.
- Kurz sebeobrany pro pedagogický sbor.



8. Akce školy

Vánoční zájezd do Paříže

Žáci sedmého, osmého a devátého ročníku se společně se svými učiteli zúčastnili zájezdu do francouzského hlavního města – Paříže.

Jelikož byl mezi žáky o zájezd enormní zájem, museli jsme se na cestu rozdělit do dvou autobusů. Ve středu 7. prosince jsme se společně vydali na cestu směrem k hranicím s Německem, které jsme projeli přes noc a v ranních hodinách jsme spatřili první pařížské ulice. Hned na okraji města jsme si při pohledu na dopravní situaci potvrdili, jak velká metropole Paříž je. Nicméně nás řidiči vysadili u Pantheonu a odjeli zaparkovat autobus, aby si splnili povinnou devítihodinovou přestávku.

My jsme mezitím měli spoustu času na projití města a zhlédnutí spousty historických památek, jako byla pařížská radnice s vánoční výzdobou, katedrála Notre-Dame, muzeum umění Louvre, Tuilerijské zahrady a největší náměstí v Paříži Concorde s monumentálním obeliskem. Celý první den jsme zakončili přejezdem metrem do moderní obchodní čtvrti La Défense, kde jsme si udělali velký rozchod a všichni měli dostatek času na vánoční nákupy ať už v obrovském obchodním domě, nebo na vánočních trzích. V podvečer nás už jen autobus odvezl na místo ubytování, kde jste strávili noc a ráno se opět vrátili do centra Paříže.

Druhý den jsme začali celodenní program na kopci Montmartre. V této historické čtvrti toho bylo spoustu k vidění, například bazilika Sacré-Cœur, náměstí malířů nebo také dva dochované mlýny. Procházkou ulicemi Paříže jsme se přemístili na stanici metra a přešli jsme na místo, kde jste byli již první den – náměstí Concorde. Odtud nás čekala cesta kolem Malého a Velkého paláce k řece Seině. Na jejím břehu jsme nastoupili na výletní loď a mohli tak zhlédnout Paříž z úplně jiné perspektivy. Po plavbě, která trvala něco málo přes hodinu, už naše cesta vedla k té největší dominantě tohoto krásného města, na místo, kam se většina z nás těšila zřejmě úplně nejvíc – Eiffelova věž! Z bezpečnostních důvodů jsme si u jejího vstupu museli nechat prohlédnout příruční zavazadla a poté nám už nic nemohlo zabránit vystoupat do jednotlivých pater věže. Každý si mohl vybrat jak vysoko a jakým způsobem se na věž dostane. Protože jsme se u koupě lístků dozvěděli, že výtah do třetího patra je momentálně plně obsazený, rozhodli se někteří žáci spolu se svým učitelem chvíli počkat a čas využít na ještě jednu památku, která jistě stojí za prohlédnutí. Řeč je o Vítězném

oblouku, který leží na konci jednoho z neznámějších bulvárů Paříže, a to na slavné Champs-Élysées. I tito žáci se vrátili k Eiffelově věži a dostali se až na její vrchol.

Pohled na noční Paříž bylo to poslední, co nám mohla slavná metropole nabídnout. Proto jsme už jen nastoupili do autobusů a vydali se na cestu zpět domů.

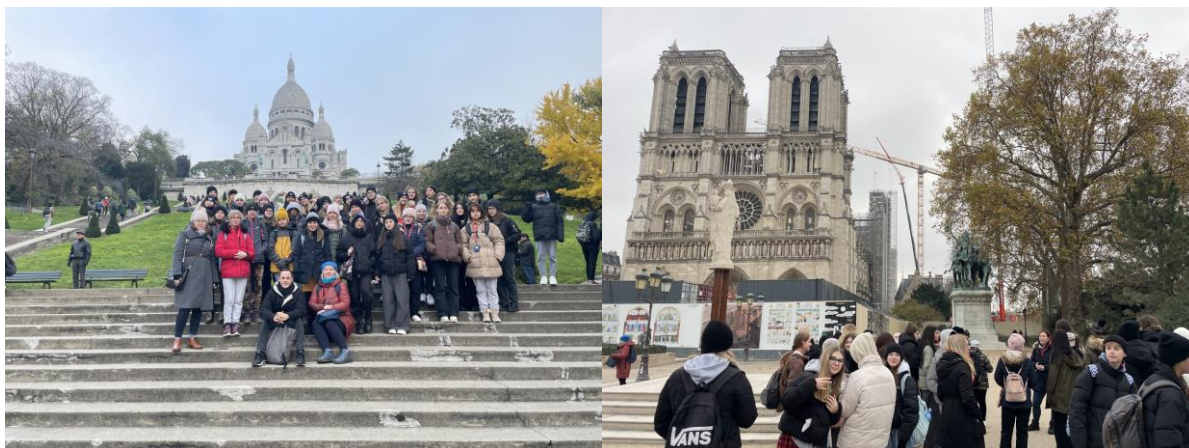

Poznávací zájezd do Španělska s výukou

Po loňském zájezdu do Švédska, kde jsme s našimi žáky objevovali krásy ostrova Öland, vedly letos naše kroky směrem opačným, a to do Španělska. Během našeho pobytu se žáci zúčastnili jazykového kurzu v jazykové škole, seznámili se se španělskou kulturou a poznali nejzajímavější místa Barcelony a jejího okolí. Prvního španělského výjezdu se zúčastnilo 47 žáků a své zástupce v této skupině měly nakonec všechny třídy druhého stupně, které si jako druhý jazyk zvolily španělštinu.

Mladou Boleslav jsme opustili v neděli 21. 5. v odpoledních hodinách a přes Německo a Francii se přesunuli až do katalánského města Calella, kde jsme měli zajištěné ubytování po celou dobu našeho pobytu. Dlouhou cestu, která trvala něco málo přes 21 hodin, jsme zvládli bez větších problémů a pondělní odpoledne strávili pobýtem u moře a procházkou ulicemi města.

Následující tři dny na nás čekal program zahrnující jak dopolední výuku španělštiny, tak odpolední výlety. Každé dopoledne žáci strávili v místní jazykové škole, kde si poprvé vyzkoušeli, jakým způsobem probíhá výuka pod vedením zkušených španělských lektorek, naučili se nová slovíčka a při různých hrách si užili i spoustu zábavy. Odpolední program byl pak věnován poznávání zajímavých míst v okolí Calelly. Nejprve jsme navštívili Gironu, kde jsme si prohlédli historické centrum města a v katedrále Panny Marie jsme měli možnost vidět i slavný gobelín Stvoření. Ve středu jsme poprvé navštívili Barcelonu a slunečné odpoledne

strávili v parku Güell, který představuje jeden z nejznámějších projektů slavného katalánského architekta Antonia Gaudího. Po prohlídce parku nechyběla ani zastávka u (stále ještě nedostavěného) chrámu Sagrada Família, který je rovněž Gaudího dílem. Cílem našeho třetího odpoledního výletu pak bylo velice oblíbené přímořské letovisko Tossa de Mar, kde jsme si užili plavbu lodí, a po výstupu k majáku se nám naskytl nádherný výhled na celé město.

Program posledního dne nás zavedl zpět do Barcelony, kde jsme si prohlédli další zajímavé stavby A. Gaudího (Casa Milà, Casa Batlló), prošli se po promenádě Passeig de Gràcia až k náměstí Plaça de Catalunya a odtud pokračovali do gotické čtvrti. Po krátké přestávce, během níž mohli zájemci navštívit barcelonskou katedrálu svatého Kříže a svaté Eulálie, jsme se vydali nejznámější barcelonskou třídou La Rambla až k přístavu a během cesty se krátce zastavili i na trhu Boqueria market. Odpolední program zakončili fotbaloví nadšenci prohlídkou stadionu Camp Nou a poté nás již čekala zpáteční cesta.

První zájezd do Španělska si žáci velmi užili, blíže se seznámili s některými španělskými zvyky (např. s dodržováním siesty) a získali další motivaci ke studiu tohoto nádherného jazyka. Vzhledem ke kladným ohlasům ze strany žáků bychom v tomto typu zájezdů i nadále rádi pokračovali a naším dalším cílem bude... Madrid!



Zájezd do Itálie

V pátek 26. 5. 2023 v podvečerních hodinách se 38 žáků 1. stupně vydalo na ozdravný pobyt do Itálie (Milano Marittima).

Po noční cestě autobusem byli ubytováni v hotelu nedaleko písečné pláže, kde měli po celou dobu pobytu k dispozici slunečnick a lehátka.

Snídaně, obědy a večere byly podávány formou bufetu, kde si každý mohl vybrat, na co měl zrovna chuť.

Kromě koupání v Jaderském moři, děti trávily čas procházkami, hrály si na dětském hřišti, vytvářely „landart“ z toho, co jim pláž nabídla, jeden večer si díky Davidu H. zazpívaly u kytary a následující večer si dokonce zatančily na diskotéce, která se v hotelu konala.

Všichni si sluníčko a moře dosyta užili a v neděli 4. 6. 2023 se spokojení vrhli rodičům do náručí.

Poznávací zájezd a jazykový kurz ve Velké Británii

Je každoroční tradicí, že se žáci druhého stupně vydávají před koncem školního roku na studijní pobyt do Velké Británie. Letos jsme měli možnost poznat jihozápad tohoto krásného ostrova, konkrétně okolí městečka Torquay.

Na cestu jsme se vydali 10. června v odpoledních hodinách. Po dlouhé cestě jsme v neděli navštívili miniaturní modelovou vesničku Babbacombe a prošli jsme se po skalnatých útesech, které lemují jižní pobřeží Anglie. Večer jsme se ubytovali v hostitelských rodinách, na které jsme se velice těšili.

Jak vypadaly následující dny? Od pondělí do čtvrtka jsme měli dopolední výuku v jazykové škole. Lekce byly vedeny rodilými mluvčími, kteří pro naše žáky měli připravené různé aktivity. Děti tak procvičovaly hlavně mluvení a poslech, ale nechyběl ani trénink porozumění čteného textu a psaní. Po škole jsme podnikali výlety do okolí. Poznali jsme tak přístavní město Plymouth, ve kterém je veliké mořské akvárium. Mnohé nadchl zámek Powderham se svými rozlehlými zahradami a v zábavním parku Woodlands testovaly atrakce nejen děti, ale i paní učitelky. Dalším skvělým výletem byl národní park Dartmoor, kde jsme vystoupali na vrcholky Haytor Rocks.

V pátek nás čekal přesun do Londýna. Tato metropole nás zcela pohltila a my jsme se za slunného dne projeli na obřím vyhlídkovém kole London Eye, odkud byl nádherný výhled na celý Londýn. Poté jsme se vydali kolem budov parlamentu k Buckinghamskému paláci, dále na Trafalgarské náměstí, až jsme došli na Leicester Square, kde jsme měli dvouhodinový rozchod na poslední nákupy suvenýrů. A co děti nejvíce nakupovaly? Možná se budete divit, ale tento rok byl ve znamení nákupu anglických knih.

Celý zájezd se skvěle vydařil, a i přes zmeškaný trajekt, čekání tři hodiny na další a nekonečně dlouhou cestu zpátky, jsme se v sobotu 17. 6. v pořádku vrátili ke škole, kde na děti čekali nedočkaví rodiče.



Vánoční jarmark

Všichni žáci naší školy se velmi pečlivě připravovali na den, kdy budou školou znít vánoční koledy, ozdobí stromečky a ve třídách vše připraví na tak oblíbenou tradici, jako je náš vánoční jarmark. Ten poslední probíhal před třemi lety. Nebylo proto divu, že se všichni těšili.

Jarmark se uskutečnil 1. prosince v odpoledních hodinách za veliké účasti rodičů, prarodičů a všech přátel školy. Velmi nás potěšila obrovská účast našich bývalých žáků, kteří se do školy rádi vrací nejen během školního roku, ale především na společné tradiční akce. Zahájení proběhlo na školním dvoře společným zpíváním koled a poté se už otevřely dveře na vánoční tržiště. Devátáci se velmi dobře postarali o občerstvení pro všechny návštěvníky – káva, čaj, párek v rohlíku, perník, jablečný závin, vánočka a další dobrůtky, které se rozvoněly po celé budově. V každé třídě byly nachystány stánky s vánočním zbožím – svícní, věnce, ozdoby, cukroví, med, pečené čaje, ozdobené šišky i vánoční závěsy na dveře. Žáci literárního semináře si připravili velmi pěkné vánoční představení. Nastudovali příběh o narození Ježíše Krista a svým spolužákům a rodičům ho zahráli v zrcadlovém sále. Nově byl

otevřen i bazárek ve sportovní hale. Kdo měl zájem, odnesl si nejen zimní oblečení, ale i obuv a různé doplňky.

Každý návštěvník si určitě přišel na své! Hodně nám pomohli i rodiče a těm posíláme velký dík! Děkujeme také všem, kteří si v předvánočním shonu udělali čas na své ratolesti a přišli je podpořit. Věříme, že jsme všem zpříjemnili zahájení adventního času, a přejeme pohodový rok 2023.



8.1. *Výukové a průřezové aktivity*

Školní časopis Dvojka – v rámci mediální výchovy se scházela redakční rada časopisu Dvojka. Žáci z obou stupňů se pod vedením Mgr. Marie Tomsové učí redaktorské práci. Vedou rubriky, redigují články, učí se výtvarné a grafické úpravě, vyváženosti a odpovědnosti.

Ekologické hlídky – žáci z 2. stupně se pravidelně starají o ekologickou likvidaci tříděného odpadu. Na celé budově třídíme odpad – především papír, dále plasty a směs. Hlídky měl ve škole na starost školní asistent Michal Bílek.

1. *Inspekce*

Ve školním roce 2022/2023 proběhla na naší škole inspekční kontrola, která se týkala žáků, kteří do naší školy přišli z Ukrajiny.

2. Hospodaření školy

Rok 2022

Rozbor hospodaření, ukazatele nákladovosti

Podobu rozboru hospodaření s finančními prostředky státního rozpočtu vymezuje směrnice MŠMT č. 19963/2005-44. V souladu s touto směrnicí se rozbor hospodaření skládá ze dvou částí:

- rekapitulace čerpání přímých NIV ve struktuře obdobné vyúčtování dotací (poskytnuto, použito, vratka),
- údaje o nákladovosti jednotlivých součástí školy.

Rekapitulace čerpání přímých NIV (podle § 6 odst. 1 vyhlášky č. 551/2004 Sb.)

v tis. Kč

Účelový znak	Ukazatel	Poskytnuto k 31. 12.2022	Použito k 31. 12.2022	Vratka při finančním vypořádání	
33353	Přímé NIV celkem	37.904.736	37.726.721	178.015	
33086	z toho	- Platy	27.926.550	27.748.535	0
33088		- OON	24.900	24.900	0
		- Ostatní (pojistné + FKSP)	9.953.286	9.953.286	0
	ONIV	995 463	995 463	0	
-	Neinvestiční dotace celkem	38.900.199	38.722.184	178.015	

Jedná se o finanční vypořádání dotací na přímé výdaje na vzdělávání a dalších státních účelových dotací poskytnutých z kapitoly školství (dotace MŠMT ČR), které byly poskytnuty přímo z krajského úřadu. Limit počtu zaměstnanců ve vypořádání dotací zachycen není.

Ve sloupci „Poskytnuto k 31. 12.“ Jsou u jednotlivých ukazatelů uvedeny poskytnuté částky podle poslední úpravy rozpočtu.

Ve sloupci „Použito k 31. 12.“ Budou uvedeny částky, které odpovídají skutečnému čerpání dotace.

Ve sloupci „Vratka“ odpovídá nedočerpané částce, která se odvádí v přesné výši bez zaokrouhlování poskytovateli. Tato vratka byla v souladu s pravidly o poskytnutí dotace.

Dotace na navýšení platu nepedagogických pracovníků se nevztahovala na neodpracované dny, jako je dovolená, neplacené volno apod.

Ukazatele nákladovosti

Součást školy:

Ukazatel		Řádek číslo	Skutečné náklady k 31. 12. 2022	Jednotka	
Přímé NIV celkem		1	38.722.184	Kč	
z toho:	mzdové prostředky	2	37.726.721	Kč	
	v tom:	na pedagogické pracovníky	2a	32.351.672	Kč
		na nepedagogické pracovníky	2b	5.375.049	Kč
	ONIV celkem	3	995.463	Kč	
	z toho:	na učebnice, učební pomůcky a školní potřeby	3a	63.880	Kč
		na DVPP	3b	12.827	Kč
Skutečné výdaje na jednotku výkonu					
Přepočtený počet jednotek		4	566	osoba	
Přímé náklady na vzdělávání na jednotku výkonu		ř.1 / ř.4	68.413,75	Kč/osoba	
Mzdové náklady na jednotku výkonu		ř.2 / ř.4	66.654,98	Kč/osoba	
ONIV na jednotku výkonu		ř.3 / ř.4	1.758,77	Kč/osoba	
Náklady na učebnice, učební pomůcky a školní potřeby na jednotku výkonu		ř.3a/ř.4	112,86	Kč/osoba	
Náklady na DVPP na jednotku výkonu		ř.3b/ř.4	22,66	Kč/osoba	
Skutečné náklady na zaměstnance					
Přepočtený počet zaměstnanců		5	53,41	osoba	
v tom:	pedagogičtí pracovníci	5a	35,97	osoba	
	nepedagogičtí pracovníci	5b	17,44	osoba	
Mzdové prostředky na zaměstnance		ř.2 / ř.5	706.360,63	Kč/osoba	
Mzdové prostředky na pedagogického pracovníka		ř.2a/ř.5a	899.407,06	Kč/osoba	
Mzdové prostředky na nepedagogického pracovníka		ř.2b/ř.5b	308.202,35	Kč/osoba	

Ukazatele nákladovosti se zpracovávají samostatně za každou součást školy (MŠ, ZŠ, ŠD + ŠK, ŠJ, ZUŠ, DDM) prostřednictvím tabulky č. 2 (zpracuje se právě tolik tabulek, kolik má škola součástí). V této tabulce se jako jeden ze vstupních údajů používá „Přepočtený počet výkonů“, který je vhodné si předem vyčíslit prostřednictvím tabulky č. 3. V této tabulce se uvádějí jako vstupní údaje výkony z příslušných výkonových výkazů a to:

- ve sloupci 2 údaje z výkonového výkazu za poslední školní rok, za který byla výroční zpráva zpracována,

- ve sloupci 3 údaje z výkonového výkazu za školní rok, za který se zpráva zpracovává.

K údajům v této tabulce zpracovatel připojí komentář, v němž uvede rozhodné skutečnosti ovlivňující jednotlivé výkony ve sledovaném kalendářním roce.

Další potřebné údaje pro vyplnění tabulky č. 2 se naleznou ve výkaze P1-04 za 1. – 4. čtvrtletí.

Neinvestičních výdaje na 1 žáka

Přepočtený počet žáků (dětí) 566,00

v tis. Kč

Nákladové položky	Náklady celkem	Náklady na 1 žáka (dítě)
Spotřeba materiálu	3 880,520	6,86
Spotřeba energie	2 949,480	5,21
Opravy a udržování	369,575	0,65
Cestovné	7,206	0,01
Ostatní služby	1 604,623	2,85
Mzdové náklady	571,456	1,00
Zákonné soc.pojištění	148,981	0,26
Ostatní soc.pojištění	0	0
Ostatní daně a poplatky	0	0
Jiné ostatní náklady	246,895	0,44
Odpisy	218,806	0,38
Náklady z DDHM	379,410	0,67
Celkem	10 376,952	18,33
Příjmové položky	Příjmy celkem	Příjmy na 1 žáka (dítě)
Tržby z prodeje služeb	3 800,219	6,72
Úroky	0	0
Zúčtování fondů	285,015	0,50
Jiné ostatní výnosy	70,458	0,12
Dotace na provoz	6 229,000	11,01
Celkem	10 384,692	18,35
Neinvestiční výdaje na 1 žáka (1 dítě) 10 376,952		18,33

Neinvestiční výdaje na 1 žáka (popřípadě 1 dítě) se vyčíslí pomocí tabulky č. 4, pro jejíž vyplnění je opět potřebný přepočtený počet žáků (dětí) z tabulky č. 3. V její příjmové části není příspěvek zřizovatele. Neinvestiční výdaj na 1 žáka (1 dítě) představuje nákladovost dané součásti školy. Po jejím snížení o dotaci státu na 1 žáka (1 dítě) se získá neinvestiční výdaj této školy na jednoho jejího žáka (1 dítě), který je povinna hradit obec jiné obci, která školu zřídila.

Komentář ředitele školy:

Hospodářský výsledek z hlavní činnosti = -42 214,81 Kč

Hospodářský výsledek z hospodářské = 48 953,58 Kč

HV celkem **7 738,77 Kč**

Zřizovatel školy schválil hospodářský výsledek školy bez připomínek a schválil jeho rozdělení do fondů.

Rozbor hospodaření - komentář

U hospodaření školy sledujeme zvlášť výsledky z hlavní činnosti a zvlášť z vedlejší činnosti. Následující tabulky uvádějí příjmy, výdaje a hospodářský výsledek v obou oblastech, dále provozní výdaje, odpisy, stav fondů a majetku organizace k 31. 12. 2022.

Nakládání se svěřenými prostředky bylo hospodárné. Byl vytvořen zlepšený hospodářský výsledek ve výši 7 738,77 Kč.

PŘÍJMY – hlavní činnost:

Dotace na mzdy a výuku (ÚZ 33353)	38.523.534,00
Dotace na doučování (ÚZ 33086)	56.650,00
Dotace na potr. pomoc (ÚZ 13014)	81.784,00
Dotace na provoz od zřizovatele	6.229.000,00
Dotace-projekt EÚ	24.950,00
Dotace prev. digit. propasti (ÚZ 33088)	142 000,00
Tržby z prodeje služeb – ŠD	234.500,00
Tržby z prodeje služeb - kroužky	139.800,00
Tržby z prodeje služeb - stravné	2.211.285,00
Tržby z prodeje služeb – pronájem učeben	24.778,00
Tržby z prodeje služeb – pronájem TV	421.120,00
Zúčtování fondů	285.014,40
Jiné ostatní výnosy	70.458,35
Celkem příjmy	48.444.873,75

VÝDAJE – hlavní činnost:

Přímé výdaje	
Platy (ÚZ 33353)	27.703.425,00
Platy doučování (ÚZ 33086)	56.650,00
Zboží digitalizace (ÚZ 33088)	142.000,00
Platy Projekt EU	24.950,00
OON (ÚZ 33353)	40.400,00
Zákonné odvody (ÚZ 33353)	9.343.320,00
FKSP (ÚZ 33353)	565.745,00
Ost. soc. pojištění (ÚZ 33353)	123.392,00

ONIV (ÚZ 33353,)	722.302,00
Celkem přímé výdaje	38.722.184,00

Provozní výdaje	
HM - FKSP	268.006,00
ON od zřizovatele	2.250,00
OON – kroužky	139.800,00
Zákonné odvody - kroužky	0,00
Zákonné odvody	90.385,00
Ost. soc. pojištění	0,00
Materiál - kroužky	0,00
Materiál	3.411.306,35
Energie	2.918.907,90
Opravy a udržování	369.574,45
Cestovné	7.206,00
Ostatní služby	1.604.623,26
Ostatní daně a poplatky	0
Jiné ostatní náklady	246.895,15
Odpisy	218.806,00
Náklady z drobného dlouhodobého majetku	379.410,45
Ostatní finanční náklady	0,00
Náklady na projekt EÚ+potr.pomoc	106.734,00
Celkem provozní výdaje	9.763.904,56

HOSPODÁŘSKÝ VÝSLEDEK – hlavní činnost:

Příjmy celkem	48.444.873,75
Výdaje celkem	48.486.088,56
Výsledek hospodaření před zdaněním	-41.214,81
Daň z příjmů	0
Výsledek hospodaření po zdanění	-41.214,81

PŘÍJMY – vedlejší činnost:

Tržby z prodeje služeb - stravné	768.736,00
Celkem příjmy	768.736,00

VÝDAJE – vedlejší činnost:

Materiál	469.214,82
Energie	30.571,60
Opravy a udržování	0,00
Ostatní služby	0,00
Mzdové náklady	162.000,00
Zákonné soc.pojištění	54.756,00
Ostatní soc.pojištění	0,00
FKSP	3.240,00
Celkem výdaje	719.782,42

HOSPODÁŘSKÝ VÝSLEDEK – vedlejší činnost:

Příjmy celkem	768.736,00
Výdaje celkem	719.782,42
Výsledek hospodaření před zdaněním	48.953,58
Daň z příjmů	0
Výsledek hospodaření po zdanění	48.953,58

HOSPODÁŘSKÝ VÝSLEDEK 2022 - CELKEM

Hospodářský výsledek – hlavní činnost	-41.214,81
Hospodářský výsledek – vedlejší činnost	48.953,58
Hospodářský výsledek celkem	7.738,77

ODPISY 2022	218.806,00
--------------------	------------

STAV FONDŮ K 31. 12. 2022

Fond odměn	390.000,00
Fond investiční	872.032,29
Fond rezervní	394.359,25
Fond kulturních a sociálních potřeb	519.729,59
Celkem	2.176.121,13

STAV MAJETKU K 31. 12. 2022:

ZÁKLADNÍ ŠKOLA

DHM	1.289.367,32
DDHM	11 203 492,02

ŠKOLNÍ JÍDELNA

DHM	5.069.294,45
DDHM	2.036.290,80

Mladá Boleslav 25. 9. 2023

11. *Celoživotní učení*

Škola neorganizovala žádné vzdělávací akce v rámci celoživotního učení.

12. *Projekty*

Ve školním roce 2022/ 2023 ve škole probíhaly projekty:

12.1. *Šablony*

Ve školním roce 2022/2023 čerpala naše škola peníze ze strukturálních fondů Evropské unie a MŠMT v rámci Šablon II. Čerpali jsme například na Doučování žáků ohrožených školním neúspěchem. V rámci této aktivity pracuje učitel s minimálně třemi žáky jednu týdně. Tuto aktivitu využíváme i pro práci se žáky cizinci. V rámci Šablon II se někteří pedagogové vzdělávali v oblasti cizích jazyků. Realizovali jsme i aktivitu s názvem Vzájemná spolupráce pedagogů, jejíž cílem jsou vzájemné hospitace pedagogů v hodinách, následná reflexe hodin a plánování dalších aktivit, které povedou k efektivnější výuce. V této aktivitě jsme se zaměřili na čtenářskou gramotnost.

12.2. *Ovoce do škol*

Projekt se vztahuje na žáky všech ročníků prvního stupně školy. Cílem projektu „Ovoce a zelenina do škol“ je mj. zvýšit oblibu produktů z ovoce, zeleniny, přispět k trvalému zvýšení spotřeby ovoce a zeleniny, vytvořit stravovací návyk ve výživě dětí, zlepšit zdravotní stav mladé populace, bojovat proti epidemii dětské obezity a zvrátit klesající spotřebu ovoce a zeleniny. Škola se na změnu stravovacích návyků zaměřuje především v rámci svých doprovodných opatření, a to jak ve výuce, tak při realizaci tematicky zaměřených akcí. Dodávané produkty dostávali žáci zdarma a byly dávány nad rámec pravidelného školního stravování, tzn., že dodávka ovoce a zeleniny v projektu „Ovoce do škol“ nahrazovala naplňování výživových norem stanovených vyhláškou č. 107/2005 Sb., o školním stravování. Poskytováním podpory v rámci projektu „Ovoce do škol“ za účelem dodávání produktů z ovoce a zeleniny dětem ve vzdělávacích zařízeních by mělo u mladých spotřebitelů vést ke zvýšení obliby těchto produktů, a tedy i k jejich vyšší budoucí spotřebě.

V projektu „Školní mléko“ poskytujeme bezplatně všem žákům mléčné výrobky (neochucené plnotučné mléko, sýry, bílý jogurt). V rámci projektu škola využívá doprovodné edukační programy.

12.3. Tandemy

Jako každý rok i v tom loňském probíhaly tandemy devátáků s prvňáky. Hned druhý den školy devátáci provedli prvňáky po všech budovách školy a dále se o ně celý týden starali. Následovaly společné akce jako například dlabání dýní, vánoční dílny, dětský den a návštěva zoologické zahrady.



13. Spolupráce s rodiči a ostatními partnery školy

Ve školním roce 2022/2023 ve škole nepůsobila odborová organizace.

Při plnění úkolů ve vzdělávání škola pravidelně spolupracovala s těmito organizacemi:

- úřad práce
- střední školy, které nabízely možnost uplatnění pro absolventy 9. ročníku
- pedagogicko-psychologická poradna
- magistrát města
- odbor sociální péče
- městská policie a Policie ČR
- kulturní instituce (muzea, divadla, kulturní střediska apod.)
- sportovní organizace (zimní stadion, plavecký bazén apod.).

Při škole pracuje Rada rodičů, sdružení zástupců rodičů žáků školy, která se schází s vedením školy 4x ročně a projednává záležitosti školy. Z každé třídy je v této organizaci jeden zástupce, který prezentuje vedení školy podněty a připomínky rodičů a následně jim na třídních schůzkách nebo konzultacích sděluje závěry.

Komunikace s rodiči je zajištěna prostřednictvím elektronické ŽK, třídních schůzek a konzultací, e-mailového a telefonického spojení. Samozřejmostí jsou individuální pohovory mezi rodiči a pedagogickými pracovníky, včetně vedení školy.

Na škole pracuje ŠR zřízená podle §167 zákona 561/2004 Sb. ve znění pozdějších předpisů. Školská rada zve na svá jednání ředitele školy, společně konzultují výsledky a další směřování školy a projednávají příslušné dokumenty.

Důležitým partnerem je firma Škoda Auto a.s.

Výroční zpráva o poskytování informací

podle zákona č. 106/1999Sb., o svobodném přístupu k informacím

Výroční zpráva za rok 2022

V roce 2022 nebyla podána žádná žádost o informaci.

V roce 2022 nebylo podáno žádné odvolání proti rozhodnutí.

V roce 2022 nebyly provedeny žádné z činností, jak jsou uvedeny v §18 zákona č. 106/1999 Sb., o svobodném přístupu k informacím.

V Mladé Boleslavi dne 1. února 2023